





PLANTA SOLAR FOTOVOLTAICA (FV)
“FEDE” DE 25 MWp”

Programa de Vigilancia Ambiental

Nombre de la instalación:	FV FEDE
Provincia/s ubicación de la instalación:	ZARAGOZA
Nombre del titular:	RENOVABLES DE LA CLAMOR S.L.
CIF del titular:	B-99.465.098
Nombre de la empresa de vigilancia:	ARGUSTEC S.L.
Tipo de EIA:	ORDINARIA
Informe de FASE de:	CONSTRUCCIÓN
Periodicidad del informe según DIA:	MENSUAL
Año de seguimiento n.º:	AÑO 1
N.º de informe y año de seguimiento	INFORME N.º 1 DEL AÑO 1
Período que recoge el informe:	OCTUBRE 2022

Dirección Ambiental de Obra	
Titular FV	Responsable Vigilancia Ambiental
Opdeenergy 	Argustec S.L. 

INDICE

1. Introducción	2
1.1. Antecedentes	2
1.2. Objeto	2
1.3. Localización	2
1.4. Descripción del proyecto.....	3
2. Estado del proyecto	7
2.1. Obra civil	7
2.2. Montaje eléctrico	7
2.3. Montaje mecánico.....	7
3. Contratas en obra	8
4. Seguimiento ambiental	8
4.1. Inspecciones ambientales semanales:	8
4.2. Generación de residuos	9
4.3. Medidas protectoras y correctoras detectadas.....	9
4.3.1. Suelo	9
4.3.2. Gestión de aguas.....	9
4.3.3. Orden y limpieza	10
4.3.4. Calidad de aire	10
4.3.5. Vallado perimetral.....	11
4.3.6. Seguimiento de fauna	11
4.3.7. Elementos a proteger.....	11
4.4. Incidencias, desvíos y no conformidades	12
5. Listado de comprobación	12
6. Anexo fotográfico	15

1. INTRODUCCIÓN

1.1. Antecedentes

El Parque Solar Fotovoltaico "Fede" de 25 MWp se encuentra sujeto a evaluación de impacto ambiental ordinaria conforme al artículo 23 de la Ley 11/2014, de 4 de diciembre, de Prevención y Protección Ambiental Aragón.

El Instituto Aragonés de Gestión Ambiental, a la vista de la propuesta del Coordinador de Desarrollo Sostenible y Cambio Climático, y mediante la resolución de 29 de Marzo de 2022, del Instituto Aragonés de Gestión Ambiental (Expediente: INAGA 500201/01/2020/05250), formula declaración de impacto ambiental favorable para el proyecto instalación solar fotovoltaica "Fede 20MW" respectivamente, en el término de Zaragoza.

1.2. Objeto

Tal y como se indica en el apartado 19.5 de la Declaración de Impacto Ambiental (DIA) de cada uno de los proyectos mencionados anterior:

"Durante la fase de construcción los informes del plan de vigilancia ambiental serán mensuales con un informe final con conclusiones que resumirá todos los informes anteriores".

Cumpliendo con los requisitos establecidos en la DIA se emite el presente informe de carácter mensual.

1.3. Localización

El Parque Fotovoltaico "FEDE" está localizado en el término municipal de Zaragoza, perteneciente a la provincia homónima, en la Comunidad Autónoma de Aragón, y pertenece a la comarca y partido judicial de la propia Zaragoza.

El parque fotovoltaico se encuentra a 6 km al suroeste de la autovía A-68 (Autovía del Ebro) en su tramo comprendido entre el barrio Zaragozano de Cartuja Blanca y el municipio de El Burgo de Ebro. El área de estudio se encuentra comprendido entre dos carreteras que nacen de la anterior y que transcurren en dirección Sur: La A-222 que se

encuentra a 7,8 km al este de las instalaciones en su punto más próximo y la Carretera Provincial CV-624 (a 800 m al oeste del área de estudio). Ésta última carretera es la más próxima al parque y da origen a los viales de acceso a las instalaciones.



Figura 1 Localización de la PFV Fede

1.4. Descripción del proyecto

El proyecto de PFV Fede 20 MW / 25 MWp presenta un sistema generador formado por un total de 49.970 módulos fotovoltaicos Trina Solar modelo TSMDEG19C.20 de 540 Wp, total 26.984 kWp.

Los módulos fotovoltaicos se montarán en estructuras mecánicas que contarán con seguidores fotovoltaicos a un eje (Este - Oeste), de manera que 289 seguidores fotovoltaicos irán a 1 eje (1 cadena) de 1V38, y 513 seguidores fotovoltaicos a 1 eje (2 cadenas) de 1V76 con pitch de entre 5 y 6 metros.

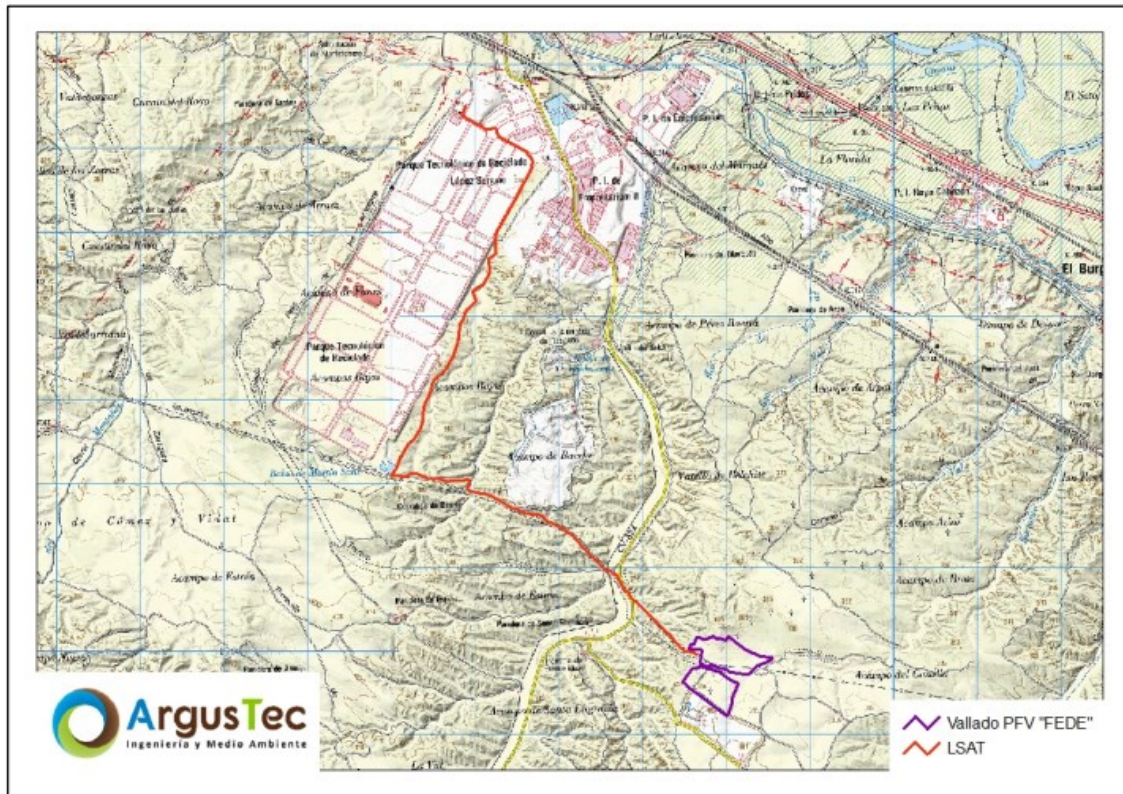
Para los inversores y transformador se van a instalar tres Estaciones de Potencia conectadas a un circuito eléctrico, Twin Skid de 8,78 MW y MV Skid de 4,39 MW. En total serán una MV Skid de 4,39 MW + 1 C.T. y dos Twin Skid de 8,78 MW + 1 C.T. Además, también contiene las cabinas y aparata de Alta Tensión.

Características MV Skid de 4,39 MW:

- Un inversor: 4390 kW.
- Un transformador: 4390 kVAs 0,69/30 kV.
- Una o dos cabinas de línea y una de protección con interruptor automático.
- Transformador (15 kVAs 0,69/0,415 kV) y cuadros de BT para SSAA.
- Conexión entre las celdas de MT y el transformador será con conductor RH5Z1 1x150 mm² Al de 18/30 Kv.

Características Twin Skid de 8,78 MW:

- Dos inversores de 4390 kW cada uno.
- Un transformador: 8780 kVAs 0,69/30 kV.
- Una o dos cabinas de línea y una de protección con interruptor automático
- Transformador (15 kVAs 0,69/0,415 kV) y cuadros de BT para SSAA
- Conexión entre las celdas de MT y el transformador será con conductor RH5Z1 1x150 mm² Al de 18/30 Kv.

Se dispondrá de un sistema de control de potencia, según la Disposición Adicional Primera del Real Decreto 1183/2020, que impida que la potencia activa que éste pueda inyectar a la red supere su capacidad de acceso (20 MW). Este control se realizará mediante el Power Plant Controller (PPC), ubicado en la sala de celdas de la Subestación SET Castillo 30/45 kV, subestación objeto de otro proyecto.

La energía generada en el parque fotovoltaico se evacua hasta la Subestación Castillo 45/30 kV a través de un único circuito subterráneo de 30 kV:

Circuito 1: 1 Línea eléctrica subterránea, trifásica, de 1.065 metros de longitud aproximada, con origen en las estaciones de potencia (PS1-PS2-PS3) y fin en las cabinas de la SET El Castillo y con conductor RHZ1 18 /30 kV 3x1x150/400 mm² Al.

La planta solar FEDE precisa para la evacuación de la energía eléctrica las infraestructuras compartidas "SET Castillo" y "LAT SET Castillo-SET Cartujos".

Las instalaciones SET Castillo se distribuyen de la siguiente manera:

PARQUE INTERIOR:

- Nivel de tensión 30 kV: recibe las líneas colectoras de media tensión procedentes de los PFV Fede, Cartujos 1 y 2. El sistema eléctrico de 30 kV estará formado por tres circuitos, uno por cada parque fotovoltaico; por lo tanto, habrá tres semibarras que se unirán al secundario del transformador. El sistema eléctrico de 30 kV estará constituido por cabinas prefabricadas compactas, de ejecución metálica, tipo interior, con aislamientos y corte en SF6 destinadas a los distintos servicios.
- Nivel de tensión 45 kV: Estará constituido por celdas prefabricadas compactas, de ejecución metálica, tipo interior, con aislamientos y corte en SF6 destinadas a los distintos servicios.
 - Cabina de protección de línea y transformador (52 kV 1600 A y 31,5 kA):
 - Interruptor automático
 - Un seccionador de barras con puesta a tierra
 - Tres transformadores de intensidad para medida y protección (relación de transformación 600- 1.200/5-5-5-5)
 - Cabina de transformadores de tensión (52 kV 1600 A y 31,5 kA):
 - Un seccionador de barras con puesta a tierra
 - s de tensión: 44: $\sqrt{3}$ / 0,110: $\sqrt{3}$, 44: $\sqrt{3}$ / 0,110: $\sqrt{3}$, 44: $\sqrt{3}$ / 0,110:3
- PARQUE INTEMPERIE:
 - Nivel de tensión 30 kV:
 - Tres autoválvulas para el lado de 30 kV
 - Tres aisladores de apoyo
 - Un seccionador

- 1 reactancia de p.a.t.
- Nivel de tensión 45 kV
 - Transformador de potencia de 46,5/62 MVA de potencia de funcionamiento ONAN / ONAF y relación de transformación 45 /30 kV
 - Tres autoválvulas pararrayos
 - Tres aisladores de apoyo
 - Un seccionador

El PFV posee línea de evacuación propia, desde las estaciones de potencia hasta la SET Castillo. La línea subterránea de alta tensión LAT SET Castillo – SET Cartujos está formada por simple circuito, de 45 kV, de 10.124 m, con conductor XLPE 3x1x1000mm² Al, con origen en SET Castillo y final en cámara reductora, y conductor XLPE 3x1x800mm² Al, con origen en cámara de empalme reductora y final en SET Cartujos. En la cámara de empalme reductora se realiza el cambio de sección del cable, de 1000 mm² a 800 mm², para adecuar éste a la entrada en la posición GIS de la SET CARTUJOS, propiedad de EDISTRIBUCIÓN.

2. ESTADO DEL PROYECTO

2.1. Obra civil

Se ha comenzado con los movimientos de tierras, así como desbroces, apertura de viales y nivelaciones del terreno (Figura 2).



Figura 2 Trabajos de movimientos de tierras

2.2. Montaje eléctrico

No han comenzado este tipo de trabajos.

2.3. Montaje mecánico

No han comenzado este tipo de trabajos.

3. CONTRATAS EN OBRA

La obra cuenta con la siguiente contrata:

- Planta Solar Fotovoltaica: OSMOS



4. SEGUIMIENTO AMBIENTAL

La Vigilancia Ambiental tiene como funciones generales el control de la correcta ejecución de las medidas previstas en el proyecto, comprobar la eficacia de las medidas protectoras y correctoras y detectar posibles aspectos medioambientales no previstos.

De forma general y con carácter periódico se realizan controles sobre los efectos que la ejecución del presente proyecto tiene sobre el medio ambiente. Los controles se centran en las propuestas plasmadas en las actas realizadas en cada visita, que hacen referencia a la protección del suelo, agua, vegetación, fauna y aire.

4.1. Inspecciones ambientales semanales:

De forma periódica con una frecuencia semanal, se visita la obra para comprobar su avance y cumplimiento de las medidas correctoras y protectoras. En total a lo largo del mes de Octubre, se han llevado a cabo 4 visitas a la PFV Fede.

Visitas a PFV "San Miguel A"	
Mes	Día
Octubre	03
	14
	21
	28

Tabla 1 Visitas realizadas a la planta durante el periodo mensual

4.2. Generación de residuos

En cuanto al punto limpio de residuos no peligrosos, se consta que la segregación se está realizando correctamente.

Se ha dispuesto un punto limpio de residuos no peligrosos que consta de dos contenedores, uno para restos plásticos, otro de papel y cartón.



Figura 3 Punto limpio de residuos no peligrosos

Durante este mes no se ha dispuesto de un punto limpio de residuos peligrosos, se realizará la comprobación de su instalación durante el mes siguiente.

4.3. Medidas protectoras y correctoras detectadas

4.3.1. Suelo

Por el momento no se ha extraído tierra vegetal.

4.3.2. Gestión de aguas

La ejecución de los trabajos no afecta a cauces ni cursos de agua, tanto temporales como permanentes y la gestión de aguas residuales (baños químicos) se realiza correctamente.

4.3.3. Orden y limpieza

La planta mantiene un nivel de limpieza óptimo, y los acopios de material de construcción se ha realizado en zonas destinadas para la labor y sobre terreno de cultivo.



Figura 4 Zona de acopio de material de construcción

4.3.4. Calidad de aire

La obra dispone de cuba de agua y se realizan riegos con regularidad. Además, la obra cuenta con un límite de velocidad establecido de 20km/h para reducir de esta forma las emisiones de polvo.



Figura 5 Cuba para la realización de riegos

4.3.5. Vallado perimetral

Durante este mes se ha comenzado con la instalación del vallado perimetral, colocando del mallado y de las placas esteparias. Todavía no se han abierto los pasos de fauna.

4.3.6. Seguimiento de fauna

Durante los trabajos de vigilancia ambiental se ha prestado atención a especies de fauna y especial de avifauna, que pudiesen verse afectadas negativamente por las obras.

Se ha comprobado la presencia de las siguientes especies de aves rapaces haciendo uso del espacio aéreo en el entorno de a la FVs:

- Milano real (*Milvus milvus*)
- Aguilucho lagunero (*Circus aeruginosus*)

También se escucharon ejemplares de Cogujada montesina (*Galerida theklae*), Cogujada común (*Galerida cristata*), Curruca rabilarga (*Sylvia undata*), Calandria común (*Melanocorypha calandra*), Bisbita pratense (*Anthus pratensis*) y de Avión zapador (*Riparia riparia*).

Así mismo, se han observado diversas especies cinegéticas, como conejos (*Oryctolagus cuniculus*) y perdices (*Alectoris rufa*). También hay presencia de rastros como excrementos de zorro (*Vulpes vulpes*).

Se puede considerar que la ejecución de la obra no está alterando de forma significativa los procesos naturales de ninguna especie de interés, por lo que puede considerarse un impacto COMPATIBLE durante las labores realizadas en este periodo de la Fase de Construcción.

4.3.7. Elementos a proteger

A día de hoy, se encuentran balizados las zonas de vegetación natural colindantes con las áreas de trabajo, el balizado irán avanzando a la vez que lo hagan los trabajos.

4.4. Incidencias, desvíos y no conformidades

Nº	INCIDENCIAS Y OBSERVACIONES ACCIONES PREVENTIVAS Y CORRECTIVAS Subsanación	FECHA DE COMUNICACIÓN	Nº DE REPETICIONES	FECHA RESOLUCIÓN

Tabla 3 Incidencias, desvíos y no conformidades

5. LISTADO DE COMPROBACIÓN

De acuerdo a la *Ley 21/2013*, de 9 de diciembre, de evaluación ambiental, legislación básica en lo que respecta al *Artículo 52 "Seguimiento de las declaraciones de impacto ambiental y de los informes de impacto ambiental"*, se indica:

"El informe de seguimiento incluirá un listado de comprobación de las medidas previstas en el programa de vigilancia ambiental. El programa de vigilancia ambiental y el listado de comprobación se harán públicos en la sede electrónica del órgano sustantivo y previamente, se comunicará al órgano ambiental su publicación en la sede electrónica (...)".

Para dar cumplimiento a dicha normativa, a continuación, se expone el **LISTADO DE COMPROBACIÓN (Tabla 3) requerido con relación a los diferentes elementos y acciones de obra que se han vigilado y supervisado durante la Fase de Construcción del proyecto incluidas en el Plan de Vigilancia del mismo**. Para ello, se ha prestado especial atención a la realización y ejecución de las medidas señaladas en el PVA, esto es, las necesarias para dar cumplimiento a las establecidas en el Documento Ambiental y garantizar la mínima afección a los diferentes elementos del medio susceptibles de ser afectados por la ejecución de las obras.

LISTADO DE COMPROBACIÓN DE ASPECTOS AMBIENTALES EVALUADOS E INCIDENCIAS DETECTADAS			
MEDIDAS ESTABLECIDAS EN EL PVA (PLAN DE VIGILANCIA AMBIENTAL)	EVALUACIÓN Y VIGILANCIA		
	SI	NO	N/A
Medio Físico			
Atmósfera			
Control del aumento de las partículas en suspensión	X		
Control del ruido y de la emisión de gases de la maquinaria	X		
Geomorfología, Erosión y Suelos			
Control de la apertura de caminos y zanjas	X		
Control de la retirada, acopio y conservación de la tierra vegetal	X		
Control procesos erosivos. Suelos, taludes y laderas	X		
Control de la alteración y compactación de suelos	X		
Hidrología			
Control de la calidad de las aguas superficiales	X		
Residuos y Vertidos			
Control de ubicación de Instalaciones Auxiliares y zona de acopio de residuos	X		
Recogida, acopio y tratamiento de residuos	X		
Control de los residuos de hormigón	X		
Gestión de residuos	X		
Zonas de préstamos y vertederos	X		
Medio Biótico			
Vegetación e Incendios			
Control del Replanteo y Jalonamiento	X		
Control del movimiento de la maquinaria	X		
Control de los desbroces	X		
Control del riesgo de incendios forestales	X		
Control de la ejecución del Plan de Restauración			X
Fauna			
Control de la ejecución del Plan de Restauración			X
Seguimiento de las aves esteparias que se reproducen en la zona de emplazamiento del parque fotovoltaico y su área de influencia	X		
Seguimiento de mortalidad	X		

LISTADO DE COMPROBACIÓN DE ASPECTOS AMBIENTALES EVALUADOS E INCIDENCIAS DETECTADAS			
MEDIDAS ESTABLECIDAS EN EL PVA (PLAN DE VIGILANCIA AMBIENTAL)	EVALUACIÓN Y VIGILANCIA		
	SI	NO	N/A
Control de la ejecución de las medidas compensatorias	X		
Medio Perceptual			
Paisaje			
Control del diseño de infraestructuras	X		
Ejecución de la pantalla vegetal del vallado			X
Medio Socioeconómico			
Control de la reposición de servicios, infraestructuras y servidumbres afectadas			X
Control de la protección del Patrimonio Cultural	X		

SI: Se ha realizado la evaluación y vigilancia de manera satisfactoria, siendo positiva dicha evaluación sin encontrar aspectos negativos en el procedimiento.

NO: Se ha realizado la evaluación y vigilancia de manera satisfactoria, siendo negativa dicha evaluación encontrando aspectos negativos en el procedimiento.

N/A: No evaluado dado que aún no ha sido ejecutado durante el periodo comprendido en la fase de construcción actual.

Tabla 4 Listado de comprobación

6. ANEXO FOTOGRÁFICO

El presente anexo se compone de un número representativo de fotografías del total realizado durante el periodo evaluado, escogidas por su relevancia y/o carácter explicativo para la correcta comprensión del presente informe.



Figura 6 Placas esteparias



Figura 7 Vallado perimetral



Figura 8 Paso de fauna



Figura 9 Apertura de viales



Figura 10 Balizado de la vegetación natural